朝鮮日報
朝刊
本紙朝夕刊十二面

社說 小作爭議의 激增

—農地令改正이必要—

一

農林局調査에 依하면 再昨年에는 二千件에 不過하던 小作爭議가 昨年中에는 二萬五千八百三十四件이라는 十倍以上의 激增을 보게되엿다하니 그理由如何는 新聞 別開에 부치고라도 爭議件數로 이러케 만코 또 一年間에 十倍以上의 激增을 보게되엿다는 事實만으로도 一大社會的問題라고 하지안흘수업다。

從來 小作關係에잇서서 一切의 權限을 地主가 獨占하고 小作人은 어떠한 抑壓한일이 잇다하드래도 呼訴할곳이 업섯스므로 이것을 是正한다는 意味에서 再昨年十一月二十日에 朝鮮農地令의 實施를 보게되엿슴은 周知의 事實이다。그러나 農地令 實施의 理想은 그가티 高尙하지마는 實際 農地令內容은 缺陷이 만허스므로 吾人은 本欄을 通하야 그實施當時에 그不美의 結果를 警告한배 잇섯지마는 過去一年半동안의 實績을 볼때에 一層더 그信念을 굿게한다。

二

農地令의 缺陷을 여게서 다시 簡單히 指摘하면 (一)小作期間이 短少한것 (二)小作料規定이 全無한것 (三)小作爭議調停委員의 任命이 不公平한것 (四)代理人또는 團體活動을 認定치안흔것 (五)調停申請手續이 繁雜한것 (六)調停時日의 遲延等、實로 一一히 枚擧하기 어려우리만치 그缺點이 만타。

從來에는 特別한 境遇外에는 小作期間은 依例히 繼續되는것으로 地主나 小作人이 모다認定하고잇던것을 三年이라는 短期間으로 制定하여노흔 까닭에 作權移動은 더욱頻發하게되엿다。勿論 小作期間이 制定되지못한때에 作人이 不安을 늣긴것은 事實이지마는 三年이라는 短少한 期間은 安心하고 小作할 아모도움이 되지못할뿐아니라 境遇에 依하야는 從來以上의 不安을 늣기게한다。그리고 小作에關한 法令으로 小作料에關한 아모規定도 업다는것은 얼빠진 사람格으로 法令으로서 不具者임은 더말할 必要도업다。

三

다음 調停委員을 府尹、郡守、警察署長、普校長、面長、金組理事等 地主側과 近接하다고 볼수잇는 人士만 認定하고 小作人代表는업는것이라든가 小作關係에잇서서 代理人또는 團體的活動을 全然認定치안헛다는것은 小作人側의 利益을 全然 考慮치안헛다는것을 意味한다。以上調停委員을 地主側으로遍斷한것은 偏見일는지 모르나 現實情勢로는 그러케될 可能性이 多分히 잇다는것을 否定할수업는同時에 過去의 經驗이 이것을 左證한때가 적지안헛스며、또 小作人에게 代理人又는 團體的活動을 不認한다는것은 小作人에게잇는 唯一의 武器를 빼아슨것이나 다름업다。그리고 調停을 申請하는때 여러가지 繁雜한 手續을 거처 道知事의 承認및 調停委員 任命을 기다리게되엿슴뿐아니라 調停委員會成立後에도 事務가 遲延되며 時刻을 다투는 小作人에게 不少의 損害를 보게하는일이만타。

四

嚴正히 말하면 農地令實施때문에 小作爭議가 激增한것은 事實이다。이것은 農地令實施前의 爭議件數와 實施以後의 그것과를 比較하여볼때에 그數字가 此를 雄辯히 말하여준다。一年동안에 二千件으로부터 二萬五千餘件으로 飛躍하엿다는것은 社會的으로 重要한 問題임은 勿論이지마는 大局的으로보와 小作爭議가 만타는 그 事實만으로 크게 憂慮할것은 업는가 한다。要는 이만흔 爭議를 農地令에 依하야 公平히 調停解決만 한다면 問題가 업는것이오、公平한 解決이 잇다면 爭議件數도 未久에 減少될것이다。그러나 問題는 現在의 農地令으로는 爭議를 減少식힐 可望이 업다는 것과 現在式 調停으로는 小作人에게 有利하게는 되기어려운 事實이오、小作人側으로보면 從來에 아모런 保障업든것이 農地令에 依하야 結果가 어떠튼지 呼訴할곳은 잇스므로 爭議를 이르킬 반스가 만하진것이 事實인때、從前과 조곰도 다름업다할만큼 作人에 有利치못하고 또 不公平한 調停의 結果가 小作人에 對하야는 地主는 期間을 기다려 斷乎 作權을 移動하게되므로 小作人의 不安은 一層더 濃厚하게 되엿스니 이것이 實施를 考慮하고 하로밧비 農地令改正에 着手하는 同時에 改正될때까지는 農地令運用에 잇서서 深甚한 注意가 잇서야할것이다。

陳濟棠氏突然 藍衣社員을彈壓

이미檢擧한者가二百數十名 發覺되면酷刑處罰

陳濟棠氏

【廣東十九日發同盟】陳濟棠氏는 最近자조 藍衣社員의 檢擧에 努力하고잇는데 十八日未明 廣東市內의 同支部內에서 多數의 社員을 檢擧하는 同時에 秘密文書를 押收하고 嚴重追窮하야 大量檢擧를行하고잇다 今年三月以來藍衣社員으로 檢擧된者는 二百數十名에 達하다고하는데 大部分은 廣東軍青年將校의 燕塘軍官學生이다 今回의 檢擧에는 第六師參謀長吳漢、同參謀將校演漱教導師某隊長以下 小隊長二十名이 連坐하여잇다

陳濟棠氏는 十八日 各軍師長에게 左의 訓令을 發하엿다

萬若 藍衣社에加盟하는 部下將校가잇스면 即時自首케하라 그리하면 生命、財産、地位를 保障하되 事後에發覺되면 酷刑에處할것이다

比島國防卅年案 聯邦議會에提出

【마닐라十九日發同盟】比島政府軍事顧問아더氏은 十九日比島聯邦議會에 三十個年 比島國防案을 提出하엿다

瑞典新內閣閣僚

【스톡홀름=瑞典=十九日發 同盟】瑞典政府는 十九日農民과官僚의合作으로 新內閣이成立되엿는데 閣員은 左와如하다

首相兼農相 노레헬만
法相 호벨그키스트
國防相 쿨손
交通相 하이데잉
宗教相 안로리에
貿易相 에릭손
無任所相 미무나스테트

第三黨候補로 렘케이氏出馬

【華盛頓十九日發同盟】노즈다코다州選出共和黨下院議員 윌리암·렘케이氏는 十一月三日 大統領選擧에 第三黨候補로 出馬하야 民衆黨루즈벨트大統領 共和黨의 란돈知事를 제치고 輪贏를 다투기로 決定하엿다는旨를 九日에 發表하엿다

◇에디오피아皇帝倫敦御着

울포드號로파레스타인、예르사렘으로부터 倫敦으로 向하옵신 에디오피아皇帝 하일레·셀라시에陛下께서는 去六月三日 數千市民의 御歡迎을 바드시며 英國사잠프톤에 御上陸하사 곳 列車로 倫敦으로 向하시엿다 寫眞은 一、사잠프톤에御上陸하신 하일레·셀라시에陛下 (後方은마ー친駐英公使)(下)와 二、倫敦워터로 停車場에 御安着하신 陛下一行

英米海軍合作과 戰時海洋封鎖力說

米海軍機關誌의論調

【紐育十九日發同盟】米國海軍聯盟機關誌 시라워!海軍國(十九日發行의 六月號)誌上에 戰時海洋封鎖란 果敢한 社說을 揭載하야 世界의 一部에 戰爭이 勃發한 境遇에 英米兩國政府는 그 海軍力을 總動員하야 海洋을 封鎖하고 交戰國艦船의 航行을 禁止할것을 提唱하엿다 同聯盟은 米國獨自의 大海軍을 建設하고 外交上으로도 獨自의 政策을 遂行하여야할것을 主張해오것인데 이 新提案은 全國에 非常한 反響을 惹起하고잇는바 그 要旨는 如左하다。

現在 世界各國에 國家的亡民心理가 瀰漫해잇스므로 한번 戰爭이 勃發하면 곳 世界戰爭으로 擴大될 憂慮가 잇다 그래서 實力잇는 國家自身의 疑惑을 增加할뿐이다 라고 米國政府가 實力을 保有하고 잇는 事實을 指摘하여 如左히 述하엿다

戰爭의 境遇에 陸上의 交戰國의 權利는 制限할수업스나 海上戰鬪의 目的에 供與할權利는 當然 限定되지 안흐면 안된다 英米兩國政府는 모름즉이 新條約을 締結하고 自進하야 交戰國에 對하야 海洋을 封鎖하여야 할것이다

北中開發最高機關

【北平十九日發同盟】冀察政務委員會委員長 宋哲元氏는 일즉부터 北中經濟開發問題를 重視하고 그最高首腦者에는 當代第一流의 人物을 擧할 必要에서 王克敏氏의 出馬를 懇請中이드니 最近 겨우 承諾을 어덧슴으로 目下上海에잇는 同氏는 數日中에 來平하기로되엿다 北中時局은 天津市長蕭振瀛가 落着되며 一段落을 告하엿슴으로 王氏는 着平後 即時 蕭振瀛氏의 後任을 選任하고 同委員會의 機構를 擴充하야 北中經濟開發의 最高機關을 하기로 決定하야 今後의 北中時局은 王克敏氏를 中心으로 進展되리라고 觀測되다

濠洲、白耳義間 新通商會商開始

【東京電話同盟】村井시드니總領事로부터 二十日外務省에온 入電에依하면 白耳義政府는 압서 濠洲政府의 關稅改正實施로써 白濠通商關係를 惡化한다는것이라는 見地에서 白濠通商條約廢棄를通告하엿는데 濠洲政府는 白耳義에對하야 輸出超過의 好貿易을 버리지못하야 二十二日 新通商條約締結欤 白濠通商會議를開催하기로 決定하엿다고한다 日濠會商이斷絶된이때라 白濠會商의 推移는 注目되고 잇다

稅務監督局長과 稅關長會議日程

稅務監督局長會議는 七月九日早二三日間 稅關長會議는 七月十一日부터 二日間 各其總督府에 開催되는데 兩會議의 諮問事項은 左와如하다

▲稅務監督局長會議

一、現行租稅制度實施及 稅務機關特設後의 狀況에 鑑하야 將來措置할 必要가잇다고할事項

二、酒稅行政의 現況에 鑑하야 施設又는 改善을 要할事項

三、異動地整理制度의 改善에關한 意見

▲稅關長會議

一、現行關稅制度及稅關機構의改革에關한意見

二、最近의 國際經濟狀勢의變化 朝鮮의及産業勃興及 對滿貿易의 進展狀況에 鑑한貿易上考慮를 要할事項及關稅行政上施設改善을要할事項

辭令

【東京電話同盟】

朝鮮總督府專賣局技手 康元淳
兼專賣局屬
任同府專賣局副事務官(八等)
同府稅務署屬 羽尾卯太郎
任同府稅務監督局副事務官(七等)
公立普通學校教諭 藥師寺清彦
任同府師範學校教諭(五等)

人事·集會

▲李哲氏(오케ー레코ー드支店長) 帝蓄演奏會開催人事次로古賀正男氏一行과함께本社來訪

米增稅案 上院에廻付

【華盛頓十九日午後十一時十分發同盟】米國下院은 昨十八日 上下兩院協議會를 通過한 八億弗의 增稅案을 二百二十一票對八十九票의 多數로써 通過하야 이를 上院에 廻附하엿다

非常時에對處할 海軍의確信說明

八牧參議地方長官會議에서

【東京電話同盟】海軍省은 地方長官會議(第五日)席上에서 軍令部八牧參謀輔가 「現下太平洋의情勢」에關하야 實情을 說明케하고는 情勢에 對應하야 國策遂行上軍官民一致團結하야 國運의 躍進을 期할것이라는旨를 强調하엿다 八牧參輔는 먼저太平洋을中心으로한 英米蘇聯三海軍의 概况을 具體的으로 說明한後 其結論으로 左와如히 注目하고日本海軍의 確信을 闡明하얏다

日本으로서는 依然 毅然한態度를 堅持하고 日本의 使命達成에 充分 準備를 整備할必要가잇는것은 太平洋의 現狀으로보아 當然 明瞭하다 그리고 日本海軍의 軍備制限에 對한 信念은 自然外侮를受치안코 다음에 列國도 日本帝國의 眞意를 體得하야 日本의 實情 特히 領土가狹小하고 人口가 過度한 實情의 問題도 充分認識諒解하게되리라고 信한다 그리하야 植民地再分配를 論하야 有名하게된하우스大佐와如한具眼의士가出現하야 現下의非常時局을 打開할수잇스리라고確信하는바이다

平價切下極力回避 法貨維持에注力

資本課稅도 그時期가아니다 佛藏相의財政演說

【巴里十九日發同盟】佛國藏相오리올氏는 十九日午後 下院에서 施政演說을 行하야 法貨維持의 決意를 表明하는同時에 共産黨으로부터 提出된 資本課稅는 그時期가 아니라는旨를 力說하야 現政府가 議院的 關係에 旣行政策을 遂行할것이라고 넌가하는 多數를 捕하엿다 演說要旨는 如左하다

人民戰線內閣은 財政計畫을 說明함에 當하야 第一로 政府는 如何한일이 잇더라도 通貨가 必要하다는 決意가 잇다는것을 强調하고싶다 平價切下와 如한것은 專혀 利己的精神에 基한것으로 佛國政府는 如斯한 行動을 取하는것이 國家의 利益에 反하므로 贊成할수업다 政府의 命에 反하야 通貨를 國外로가져 나가는 不德漢에게 對해서는 斷乎한 方針을 取하고 또 政府에 對하야 國外에잇는 通貨의 報告를 게을리한者는 嚴罰에 處할터이다 사로ー前內閣은 幾多의 疑惑이만흔 財政處置를 講究하엿는데 現內閣은 如斯한 方法은 取하지안는다 將來에 國家의 財政方針에 關해서는 定期的으로 聲明할터이다

그리고 右藏相은 左의 四財政法案을 提出하엿다。

一、資本의 國外逃避를 嚴守하는一方 國外에 居住하는 資本家로서 그 富의 報告를 게을리한者에게 對해서는 嚴罰

二、國家財政의 信用을 毁損하는者는 斷乎한 處罰을 取할法案

三、佛蘭銀行에 國家의 모든方途의 經濟的利益을 代表케할 目的으로써 이에 對하야 必要한 法令을 發布할 權限을 賦與하는法案

四、公共財政의 簡易化를 圖하고 伸縮性을 增加케할 目的으로써 政府에 對하야 그改革을 行할 權限을 賦與하는 法案

人民權利尊重 議會制度樹立

蘇聯憲法草案全文 (五)

第十章 市民의權利、義務

第百十八條 쏘베트社會主義共和國聯邦市民은 勞働의權利 即 勞働에 從事하고 또 勞働의 量과 質에 應하야 報酬를바들權利를 享有함、右權利는 社會主義的國家經濟組織、쏘베트社會의 生産力의 發展、經濟恐慌의 絶滅、失業淸算의 事實에 依하야 確保됨

第百十九條 쏘베트社會主義共和國聯邦市民은 休息의 權利를 享有함、右權利는 勞働者의 壓倒的多數에 對한 七時間勞働日의 實施、勞働者와 被傭人에 對한 年次有給休暇制의 設定、勞働者에 對한 全國的인 療養所와 休息處와 俱樂部의 完備에 依하야 確保됨

第百卅條 쏘베트社會主義共和國聯邦市民은 老年、病者와勞働不能에 陷한 境遇에는 物質的으로 生活의 安全을 保障바들 權利를 享有함 右權利는 勞働者、被傭人에 對한 國費社會保險制度의 完備、勞働者에 對한 無料醫療의 給與、全國的 保養機關의設에 依하야 確保됨

第百廿一條 쏘베트社會主義共和國聯邦市民은 敎育의 權利를 享有함、右權利는 一般的初等義務敎育、高等科學生의 壓倒的多數에 對한 國家補助金制、當該民族語에 依한 授業、工場、國營農場、마ー진·트락타·스테이숀、集團農場의 勞働者에 對한 無料의工業、技術、農業敎育에 依하야 確保됨

第百廿二條 쏘베트社會主義共和國聯邦에서는 女子는 國家、經濟、文化、社會、政治生活의 全分野에잇서서 男子와 平等한 權利를 享有함、右平等의權利를 實現하기爲하야 男子와 同等으로 勞働、有給休暇、社會保險、敎育의 權利를 女子에게 賦與함、또 全國的인 産院、託兒所、幼稚園網을 整備하야 母性、育兒에 對한國家的保護를 加함

第百廿三條 쏘베트社會主義共和國聯邦市民은 民族、人種의區別이업시 國家、經濟、文化、社會、政治生活의 全領域에 잇서서 平等의 權利를 享有함、以上의 原則은 不變의 律法임으로서 적어도 人種的 乃至間接으로 制限하고 또는 反對一部市民에게 特權을 賦與하고 又는 人種的 乃至 民族的排他心、憎惡、敵愾心을 宣傳하는 行爲는 法律에 依하야 處罰함

第百廿四條 市民의 良心의 自由를 確保하기爲하야 쏘베트社會主義共和國聯邦에서는 敎會는 國家에서 分離되고 學校는 敎會에서 分離됨 宗敎上의 戒律을 遵守할 自由及反宗敎的宣傳의 自由는 全市民에對하야 均等히 承認됨

第百廿五條 勞働者의 利益을確保하고 社會主義制度를 强化할 目的으로써 쏘베트社會主義共和國聯邦의 市民은(A)言論의 自由 (B) 出版의自由 (C) 集會의自由 (D) 街路行進及 示威의自由를 賦與바듬、以上의 諸權利를 確保하기 爲하야 勞働者와 勞働團體에 對하야 印刷機關用紙、公共建造物通行手段其他의 必要한 物資的 條件을 提供함

第百廿六條 勞働者의 利益을促進하야 人民大衆間에 組織的獨立及政治的活動을 發展시킬 目的으로써 市民에 對하야公共團體 即 商業組合、協同組合、靑年團體、스포ー츠와 軍事團體、文化技術과 科學的協會等을 結成할 權利를 保障함 勞働階級其他의 勞働層의 가장 活動的이오 또 良心的인 市民群은 社會主義制度를 强化發展케하는 鬪爭에서 勞働者의 前衛이오 또 公共及國家의 勞働者團體의 主要核心을 構成하는 共産黨에 合流함

第百廿七條 쏘베트社會主義共和國聯邦의 市民은 身體의 不可侵權을 確保바듬、如何한 市民도 法廷의 決定 或은 檢事의 認許업시는 逮捕되는일이 업슴 (未完)

時事漫畫 政府를 잡으려면 그 乘馬를 먼저 처야된다는 兵法이가

初夏!
이땅에 가득찬 靑春의歡悅!!
맘놋코 가거라 メンソレータム와함께……。
山으로!
들로!
바르는氣分이좃고 效果가確實한것은 メンソレータム의 자랑입니다。

メンソレータム
멘소레ー탐
世界之家庭藥

特效 살거는대 살거친대 毒虫 外傷 火傷 鼻 頭痛 齒痛 神經病 痔疾 化粧下 面刀後

三十五錢 五十五錢 九十錢 一圓八十錢

朝鮮大… 京城府… 竹洋行

世界올림픽에로 進軍

五名의 스포츠使節 廿二日새벽京城驛發

意氣의朝鮮실고 一路伯林에

결을 조선의 국제적 진출의 류량한 해지국에 마추어 평화의 전장(戰場)으로 향하는 스포ー츠사절 손긔정(孫基禎)、리성구(李性求)、장리진(張利鎭)、리규환(李奎煥)、김용식(金容植)등 다섯선수는 명이십이일 오전세시사십분! 새벽을 고하는 계명(鷄鳴)소리와 함께 경성역을 통과하는 올림픽렬차에 몸을 실고 멀리 독일백림(伯林)의 국제스포ー츠전선으로 진군케 되엿다 스포ー츠조선의 봉화(烽火)가 려명(黎明)의 한울을 붉게 물드리면서 북으로! 북으로 달리는 렬차를 향하야 우리는 반드시 승리를 약속하는 전도에 아낌업시 축복의미소가 잇슬것이다 이미출정하야 백림에서 대기중에잇는 마라손의양선수를비롯하야 이십이일새벽이땅을떠나는 롱구(籠球)권투(拳鬪)축구(蹴球)의 다섯용사를 합하야 모다일곱명이 오는팔월일일부터열리는 세계올림픽대회에서 희망에가득한 희기적활약을보여줄것이다

자! 돌격이다! 달려라 그리고주저업시 우리의압길을막는못장해와 특수한곤난을 뭇질르고 세계의최전렬(最前列)에 나서기를 쌍수를바드러축복하야 마지안는다。

전긔 올림픽렬차에는 동경서부터 본대의 역원 리상백(李想白)씨를 위시하야 경성에서 [illegible] 상경고현회 명예비서 정상희(鄭商熙)씨、대련에잇는 전올림픽마라손선수 권태하(權泰夏)씨등이 동행할터로 우리 선수를 위하야 이우에업는 큰 힘이될것으로 미더진다。 그리고 일행이 백림에 도착하기까지의 려정은 다음과갓다。

◇朝鮮內列車通過時刻表 ▲釜山發 廿一日午後七時三十五分▲大邱 同午後十時六分着 十二分發▲金泉 午後十一時十九分發▲大田 二十二日午前零時四十九分着 五五分發▲京城 午前三時四十分着 五五分發▲開城 午前五時三分發▲平壤 午前八時三分着 八分發▲新義州 午後零時五分着

◇伯林까지의旅程 ▲安東 二十二日午前十一時四十五分發▲新京 午後十時五十分着 二十三日午後十一時卅分發 ▲哈爾賓 二十四日 午前七時十分着 午前八時五十分發 ▲滿洲里 二十五日 午後零時三十分着 午後七時二十分發 ▲莫斯科 七月一日 午後八時三十分着 同午後十時四十五分着▲네고레로에 二日 午後零時九分發 (以下中歐時間) 同午後零時四十二分發▲스톨프체 午後一時二十五分▲월소ー 午後九時二十六分着 同午後九時四十八分發▲伯林 三日午前十時二十三分着

◇寫眞은 左上으로부터 孫基禎、李性求、張利鎭、李奎煥、金容植 選手

警官에게 賄賂贈與 東萊溫泉에서 豪遊

重役地位를利用하야 巨金을橫領消費

金海運輸會社不正事實全貌

【釜山】 경남김해읍(金海邑)에잇는 김해운수주식회사중역들의배임횡령급동회사 화물자동차 영업허가에관한 김해경찰서경부주임 공등경부보(工藤警部補)의독직사건이 수일전에 발생되여관계자십삼명을 경남도보안과장가등경부(加藤警部) 동사법주임 죽포경부보(竹浦警部補)등이 형사대를지휘하야 경찰부로인치하여다가 엄중히취조를하는동시 전도보안과 자동차계주임 현남해서장이립석경부(立石警部)급전김해서장현통영서장(統營署長)인 무자경부(武子警部)등을 호출하야다가 엄중취조를 하고잇다함은 긔보한바어니와 사건은 점점확대화되여지는모양인데 이제십구일까지에 취조결과를탐문한바에의하면 독직사건의중심인물인공등경부보(工藤警部補)가 작년봄에 전긔김해운수회사로부터 화물자동차영업허가운동비로 일천여원을 수회에궁하야 바덧는데 그중제일회삼백원급 제이차삼백원 합륙백원은 공등경부보자신이먹고 남어지사백원은 도경찰간부에게대한운동비로바더서 그중일백여원은 전자동차계주임현남해서장인 립석경부에게 증뢰하얏고 남어지는 동래온천리타료리점에서 유흥에사용하얏다고지백한듯한데 립석경부는 도경찰부로 호출당한후 부산에와서 얼마되기안해서 발병하얏슴으로 엄중한취조를하지못하고 부내모려관에서 전양중인데 병이회복되는대로 계속취조를할터이라며 전긔운수회사 중역들의 배임횡령에관하야 산천도형사부장(山川道刑事部長)이 동래온천장에출장하야 동래경찰서원의후원하에 십구일정오부터 온천장、온천호텔식당에서 중역들이 호유(豪遊)할때에 노름바든 기생사오명을 호출하야다가 조사한후 동일밤에는 모려관(某旅館)의장부키라에 관하야 조사를하고도라와다는데 탐문한바에의하면 그들중역들은 작년가을부터 매월십회이상 밤십이시경에 대절자동차로서 온천장에와서 유흥을하다가 아침다섯시경에 김해읍으로도라가고 또때로는 동래기생을 다리고 김해로 가서 유흥한적도 십여차라는데 그유흥비가 약이천여원에 달하리라하며또금년정월경에 동회사창립당시의 취체역(取締役)현상임감사역(現常任監査役)인 박재홍(朴在洪)(■。)은 자긔가 경영하고잇는 주류양조장에서 모종의위반으로 벌금일천이백원을 물게되엿스나 자긔에게는 돈이업슴으로 회사중역들의 배임횡령한것을 긔화로 현전무취체역을 협박하야 회사로부터 현금 일천오백원을 바든사실이십구일의취조에따라 발각되엿는데 금후 동사건이 어느정도까지 확대될는지 일반은 그결과를 주시하고잇다한다

嶺東一帶에도 沛然 降雨量依然不足

江陵測候所는悲觀뿐

【江陵支局電話】 령동(嶺東)방면은 한발로인하야 농작물이 거이전멸상태에빠져 그모든인견 비참한상태는 루차보도된바와 갓거니와 며칠안으로 비가 오지안흐면 근래에업든 대흉작을 예상하고 잇섯는데 십구일 오후아홉시쯤부터 강릉을중심으로한 령동일대에는 때연한강우가잇서주민의 깃븜은절정에 달하엿섯는데 야반에 이르러서는 보슬비로변하고말엇슴으로 일루의 희망도수포로 도라가고 또다시 농민은 수미를 펴지못하게되엿다 이에대하야 강릉 측후소의발표에의하면 이십일아침열시까지의 강우량은 십사미리로 다른군도대체로 가트리라 하며 금후의징후에 대하여서는 호리기는 하나만흔비는 긔대할수업다는 비보를들려 주고잇다한다

桃花町火災는 放火嫌疑濃厚

십구일 오후열시 십분쯤되여 도화정(桃花町)십삼번지 송범산(宋凡山)(■。)의 소유인 가튼정 십오번지 이층빈집에서 출화한 것을이웃집사람이 곳 소화하야 무사하게 되엿다는데 이보고를 바든 룡산서에서는 즉시 현장에 다섯곳이나 방화한 형적과 을、검증한 결과 이층과아래층 그에 사용한 석냥까지 다잇든 것을 발견하고 방화로 인정하고 그부근일대를 수사하는 동시에 범인체포에 노력중이라한다 이에유력한 용의자로그날화재현장에 철도국 작업복을입은이십오、륙세가량된 청년이 배회하는것을 목격한 사람이 잇다하야 그서에서는 그 괴청년의 행방을 수사중이라한다。 이 보고를 바든 경성지방법원 주견(酒見)차석검사는 이십일 엄중수사를 명령하엿다한다。

巡廻興行中의某舞踊團長 清州青年에게逢變

行動이野卑하다고作黨毆打

一行은夜半에逃走

【清州】 도구고별(渡歐告別)이라는 미명을 걸고 조선각지에순업을 하려는 모무용단(某舞踊團)이 수일전에 청주모극장에 와서도 상연을하엿다는데 일반관중들은 광고에 비교하야 내용이 비약함뿐이아니라 소위무용예술을 표방할진대 그자체홍행하는자들의 태도가 다소예술가다운데가 잇서야할것임에도불구하고 그리면애잇서서는 경성에잇슬때나 지방에다닐때나 예술가답지못한 야비한태도가만허 도저히 양날예술계를위하야 용서할수업다는 흥분속에 극장속나오자 십여청년군중에 포위되여소위 그주요 인물이라는자가 구타를당하얏는데 좌우와저지로 중상까지에는 이르지안햇스나 청년들은그의문우추할려관을 포위하야 습격하라고 대긔중이엿섯는데 동단은 그기미를알고그랫든지구라당한그길로 위긔를벗서나 자동차로 밤에청주를떠나갓슴으로대회는 면하얏다하며 청주에서는 이야기거리가되고잇다한다

京城女醫講習 第二回卒業式

시내관철정(貫鐵町)에잇는 경성녀자의학강습소(京城女子醫學講習所)에서는 이십일오후 두시부터동소에서 금년도의사시험합격자네명에게 제이회졸업증서수여식을 거행하엿다한다 (사진은 졸업생네명)

出沒四百卅八回에 拉去三百七十餘

殺害廿一名、重傷廿二名

四月中東邊道共軍出沒被害

【安東縣】 모소정보에의하면 동변도벽지(東邊道僻地)의 공산군은 번무긔를당하여 세력확대강화를목적하고 세포조직을 한다는데 그중에는 소련인(蘇聯人)을수반(首班)으로하고 중국공산당파견원이 잠재하여 우세한무기와 소규모의 병기제조소까지 잇다는데 최근사월중부터 오월중까지동변도일대의 습격피해등계를보면다음과갓다

▲共産軍出沒四百三十八回 ▲殺害者二十一名 ▲重傷者二十二名 ▲人質拉去者三百七十一名 ▲放火四十九件 ▲銃器掠奪六十九個 ▲彈丸掠奪三百十六發 ▲電話器掠奪二個 ▲强姦二件 ▲行方不明者三十八名 ▲物品被害額二萬一千五百五十一圓三十八錢

警官、消防組員 招魂祭를擧行

조선경찰협회와조선소방협회주최로 오는 이십팔일오전열시부터 경복궁근정전에서 제실회순직경찰직원초혼제와 순직소방직원초혼제를성대히거행할터이라한다

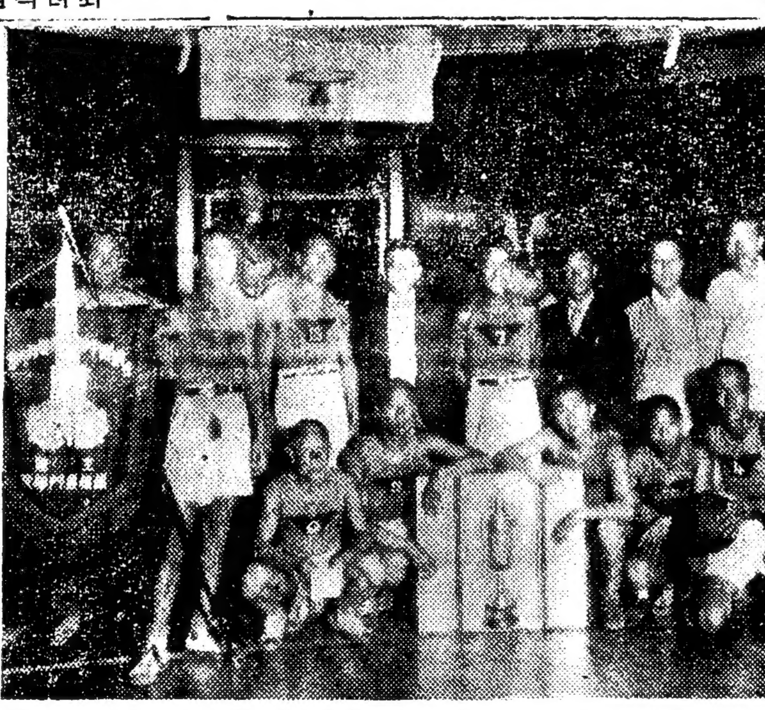

◇…中等籠球大會에 優勝한 青年會學校팀

節制生活을演題로 懸賞"十分間"雄辯

"基靑"勉勵會主催、本社後援으로 廿三日本社講堂에서

기독청년면려회경성련합회(基督青年勉勵會京城聯合會)주최 본사후원 제이회 전경성남녀기독청년현상절제웅변대회(全京城男女基督青年懸賞節制雄辯大會)는 오는이십삼일 오후여덜시부터 본사대강당에서 열기로 되엿는데 이대회는 전경성남녀기독청년들이 금주단연(禁酒斷煙)등 절제에관한 연제를가지고 어떠케하여야 가장절제잇는 생활을 할수잇는가 함에 대하야 도도한 열변을 토하야 서로장을 다툴터이니 그만큼 이대회는 자못 이채를 띄일터이동시에 현상웅변대회는 일년에도 우리가이삼차밧게 가질수업는 모힘이니만큼 전경성의 말마되나 할줄아는남녀청년은 총동원하야 대성황을 일울것으로 긔대된다 연설시간은 한사람에 십분가석제한되엿스며 참가할 연사(演士)는 적당히 원고를써서 오는이십이일까지 부내종로이정목구십일번지 긔독청년면려회 경성련합회 주운성(朱雲成)씨에게보내면조한다 당일심사원은 주요한(朱耀翰) 백락준(白樂濬) 김활란(金活蘭)세선생으로 상은일、이、삼등까지 주기로되엿다 그리고 당일은잡음을 피하기위하야 장내정리로로 십전식을 밧기로 되엿다

全京城男女 基督青年 懸賞節制 雄辯大會

時日 六月二十三日下午八時
場所 本社大講堂에서
申請規定 演士는 原稿를 六月二十二日까지 鐘路二丁目九一 朱雲成氏에게提出할일
審判 朱耀翰、白樂濬、金活蘭 諸氏
其他 演說時間 每人 十分間 施賞 一、二、三等
【場內整理로 拾錢밧는다】
主催 基督青年勉勵會京城聯合會
後援 朝鮮日報學藝部

漢江通에染病發生

한강통(漢江通)■번지 창덕가정여학교기숙사 (彰德家政女學校寄宿舍)에잇는 강비의자(甲■■子)(■)는 이십일 장질부사로 데한병원에 입원하엿다는데 이보고를바든 룡산서 위생계에서는 즉시 계원(係員)을 적긔 긔숙사에보내여 일제소독하엿다하는데 염려자는 아주업다한다

放火三百五十六件 殺人五百十四件

件數만키로는竊盜가第一位

昨年中全朝鮮犯罪統計

총독부에서 조사한바를보면 작년중에 전조선 십삼도에서 발생한 범죄건수는 십구만구천칠백이십건의 다수에달하는데 그중에는행정법규위반건수 오만사천륙백이십삼건이 포함되어 잇스므로 사실상 소위 재산범(財產犯)관계와 방화살인등의 범죄발생건수는 십사만오천구십칠건이라한다 그리고 범죄의 종별로 보면 살인이 오백십사건 방화가삼백오십륙건 절도가륙만사천이십건으로 단연마라 사긔범은 이만이천건으로 그다음이고 그외에는횡령범이 일만일천건이고 강력범죄(强力犯罪)인 강도는팔백삼십사구건이다 다시 도별로보면 경북의 이만팔천건 경긔의 이만삼천건경남의이만일천건등이 가장만타

北阿峴町에 棄兒

십팔일 오후 열한시쯤에 시내북아현정(北阿峴町)이십일번지 박조학(朴春學)씨집압해 세살가량 되여보이는 조선아이를 엇던사람이 버리고 도주하엿는데 원여은 생

仁川觀測所 京城에移轉

濟州鬱陵兩島엔 觀測支所를新設

인천(仁川)에 잇는 총독부관측소(觀測所)는 단지 항만이라는 점으로 그곳에설치되엇슨데 최근공륙해(空陸海)세방면의 통신긔관의 중심이되는 경성에 이전하는것이 통감되여국부(局部) 소장도 이미 그필요를 력설하고 륙해군부방면에서도 긔상관측의 민속한 통보편리이 절실히희망되여 잇슴으로 총독부에서는경성이전을 고려하고잇서 명년도에는이를 실현할의향인데 그때에는 경성에잇는도립측후소(道立測候所)를 인천으로옴기어 비교적경비를 절약할것으로 보고엇다 또 그밧게 제주도(濟州島)와 울릉도(鬱陵島)에도 각각 긔상지소(氣象支所)를 신설할계획을세우고 이경비를예산에계상할터이다

文房具店員으로 豪華로운生活

잡고보니店金橫領犯

본정(本町)일정목 오십일번지모문방구상점에서 점원 노릇하는 목곡수시(木谷秀市)(■)는 수개월전부터 신문에 넘친 호화로운 작란을 하며 근일에는 정든녀자의 빗을 무러주는 등 남의 의혹을살 행동을 계속함을 탐지하고 본정서에서는 십구일 그를 인치하야 엄중 취조한결과 그는소화팔년이래 전긔상점에서 일을보고 잇는동 작년일월부터 팔월까지 매일 물건판돈에서 십원내지 이십원식 약사천원을 횡령하고 이여 구월부터 금년 륙월까지는 상점 소청수금 약백천원을횡령하야 전긔와 가티 매일화류계로 출입하는 사이에 신정(新町)만유루(萬遊樓)창기 내등하나(內藤ハナ)(■)와 서로정을통하게되자 그의 빗을물어주고결혼생활을할작정으로 빗갑고 어대로도주할준비중에 그와가티 체포되엿다한다

榮冠은青學에

培材軍決勝에奮戰惜敗

延禧主催 本社後援 中等籠球閉幕

연희전문학교주최와 본사후원의 제륙회전조선중등학교롱구대회제이일 (全朝鮮中等校籠球大會第二日)은 아츰부터 나리는 비로인하야 보이장소를 종로중앙청년회체육관(中央基靑體育館)으로 옴겨서 제이회전인 양정고보(養正高普)와 휘문고보(徽文高普)군과의 대전으로 열리엇바 이날후승후보의 양정군이 휘문군에게 분패를당한후 또휘문군이 준결승전에드러가 배재군에게 석패하야 최후결승에남은 청년회학교대 배재군에 백열적접전을일반관중으로 하여금 열광케하드니 드듸여 청년회학교가 오십이대사십이점으로 이겨서 우승하야 대회부회장 유억겸(兪億兼)씨로부터 우승기와 우승배를 수여하니 때는아홉시십분 런이일간성황을 이루운 중등롱구대회도 이로써 원만히 막을다치엇다

◇決勝戰 青學52 培材42

【前28…17、後24…25】

培材高普對青年會學校決勝戰은 同午後八時四分부터 丁相允 金振秀兩氏審判下에 開戰되바 五十二對四十二로 青學이 優勝 (게임四十分間)

【戰況】 開戰되자 兩軍 一進一退의 戰勢로나아가다가 七對七、九對九、十一對十一의三次同點을繼續하드니 青學軍「파이브」의猛烈한活動으로 二十八對十七로 青年軍리ー드 後半에드러 培材追及猛烈하엿스나 勁엄시 培材長恨을 품엇다

【青學】	前	後	反		【培材】	前	後	反
鄭東津	6	2	2	F	崔志善	6	9	1
姜九淵	0	0	0	F	徐永錫	0	0	0
金殷福	2	9	1	F	金澤昊	0	4	1
權[illegible]	8	8	2	C	河駿容	6	4	3
李應斌	4	0	2	G	成[illegible]燮	3	4	2
金萬壽	8	5	3	G	全龍德	2	4	0
	28	24	10			17	25	7

普專決勝에

强豪關學을擊破 延長戰에四對二로

【東京電話同盟】 第二回全日本蹴球選手權大會第二日은 廿日午後二時부터 戶山學校球場에서準決勝戰으로열린바 前日第一回戰에東北學院을 十對一로一蹴한 朝鮮代表普專軍은 이날關西代表의强豪關西學院을 延長戰에 드러가 四對二로 또 擊退하야 今二十一日 午後二時부터 關東代表 慶應BRB팀과 決勝戰에서 對時케되엿다。

普專 4 (1…2、1…0、2…0、0…0) 2 關學

"老童"陸上"競技"

高麗陸上競技協會主催의 第三回老童陸上競技大會는 來七月四日(土曜)午後二時正刻부터 龍山鐵道運動場에서 開催할터인데 參加競技種目은 다음과가트며 參加種目은 每人三種目에限하며甲組는 三十歲以上四十歲까지 乙組는 四十一歲以上五十歲까지라 한다

◇競技種目 五十米 投砲丸 五百米 走幅跳 五百米競走 走高跳 四百米繼走 三種競走(投砲丸 走幅跳 百米)

水上競技今年日程

今年度中의 水上競技日程은다음과가다

▲全朝鮮學生對抗(六月廿一、廿二日) 京運풀 ▲少年對抗(六月廿七日) 京師풀 ▲全日本高校豫選出場(自七月廿一日至七月廿三日) 於福岡 ▲全日本中等豫選(七月下旬)大阪 ▲全朝鮮中等對抗(八月一、二日) 京運풀 ▲京城選手權及學童競技(八月八、九日) 京運풀 ▲朝滿對抗(八月十五日) 於奉天 ▲城大對九大對抗八月下旬城大풀 ▲全朝鮮學生水球九月上旬京運풀 ▲朝鮮神宮競技(九月十二、十三日) 京運풀

올림픽本隊登程

【東京電話同盟】 日本올림픽出場代表本部員、女子水上、水球、蹴球、籠球、하키ー、體操、레스링、拳鬪、요트選手等百五十二名은今二十日午前十時二十分 東京驛發의올림픽列車로出發하엿다

實業俱樂部陸上

第五回 實業俱樂部 對抗陸上競技大會는 七月五日午後一時半부터京城運動場에서行할터이라한다

京城球場의初記錄

十八日午後五時부터 京城球場에서 擧行하엿든 全京城對明大野球戰의 觀覽者는 球場創設以來의 初記錄으로 入場者는 無慮七千人이나되며 觀覽料는 前賣券과 球場現場賣券을 合하야約千九百圓에 達하엿다

獨逸總勢四四八名

【伯林同盟發郵信】 올림픽主催國인 獨逸은 各方面에잇서서 驚異的準備를 하고잇는데 各競技에對하야서도 全種目에 代表選手를出場케할것으로 選手는男子四百一人 女子四十七人으로 總勢는四百四十八名의 多數에 達하야잇서主催國으로서의 相當한陣容을보이고잇다

仁川對府廳野球戰

【仁川】 仁川體育協會에서는 京城府廳野球部를 招聘하야 來廿八日午後二時半부터 桃山球場에서全仁川軍과 對戰할터이다

淋疾藥 (임질약)

淋疾患者에 엇더한藥이 第一조흔가?

이것은內務省大臣을會長으로하고、醫藥學界의最高權威者十六名을委員으로하야成立된東京衛生試驗所의最高의位置를規定하야、日本藥局方에收載하고、又內務省衛生試驗所에서檢査封緘한藥劑가我醫藥界의指針이되어잇슴으로 本社의淋疾藥은、政府指定醫藥學界의最高權威者가選定한日本藥局方收載 그리고 內務省衛生試驗所封緘의治淋劑六劑을主藥으로하고何等副作用이업도록配劑한公認治淋劑이다 淋疾患者는賣藥所에여러가지의廣告에迷惑치말고곳 有田도라구로申込하라

淋藥 特製八日分 四 / 別製八日分 八 / 德用十六日分 十五

梅毒

本社創劑의 梅毒藥은 政府制定日本藥局方驅梅劑二種과 毒瘡藥數種을主藥으로하야 副作用이絶對업는 出願許可濟公認梅劑로서 긔초의감창、개래톳의 치료는물론、제이긔전신매독、잠복매독、유전매독、매독성루마지스등도본제의내복으로 곳 배독작용(排毒作用)을하며、매독으로 일어나는 불쾌증과 국부와 전신중이 점점회박하여저서 치병의목적을달할수잇다。 무서운 매독을 손에게 유전치안토록 하로라도 빨리본사의 구매제(驅梅劑)자용하야 고치시라。

藥價 特製(十七日分)大 / 別製(十七日分)八 / 德用(三十日分)十四

高價藥配劑公開

有田ドラッグ專賣所々在地
京城郵便局前 有田도라구
龍山兵營町 有田도라구
平壤本局前 有田도라구
釜山幸町一 有田도라구
群山驛通 有田도라구
全州高砂町 有田도라구
光州本町三 有田도라구
木浦榮町二 有田도라구
大邱弓町 有田도라구
馬山京町二 有田도라구
麗水 有田도라구
浦項本町 有田도라구
兼二浦本町 有田도라구
鎭南浦頭里 有田도라구
海州南本町 有田도라구
新義州櫻町 有田도라구
元山本町二 有田도라구
咸興本町 有田도라구
羅南生駒町 有田도라구

有田ドラッグ

肺病藥 肋膜炎 肺炎가다루

本社에서 發表한肺病肋膜炎의全快者는어느거나左記에公開한 高價藥配劑의別製治肺劑와有田血液藥을服用하면서 一方으로 올바른療養으로實際에全快되도록하는것으로서住所氏名을明記하고全快後健康體가되엿는實質까지 公表한것으로서正確하고또信用할수가잇다。 有田別製治肺劑는歐米는勿論、我國醫藥界의最高權威者들에게서選定된日本藥局方治肺劑와多數高價藥等二十二種의配合에依하야 綜合的醫治效能을 奏顯할여러가지症狀을輕快케하는公認治肺劑이다 現今은當局의取締가甚히嚴重함으로虛僞又는誇大廣告는絶對的으로不許하니左記의高價藥配劑公開가튼것은秋毫도虛僞는안이다

(時價一키로瓦의單價)
結核治療劑 醫藥學界最高權威者選定 政府制定日本藥房收載 五種藥綜合配劑
鎭咳祛痰劑 一種 外二種藥配合 七百四十圓
結核解熱劑 二種 一種 二百三十圓 一種 三十一圓
强胃强腸劑 醫藥學界最高權威者選定 政府制定日本藥局方收載 四種藥綜合配劑
食慾促進劑 一種 外一種藥配合 二百六十圓
鎭靜劑 一種 五十二圓
消化劑 一種 外一種藥配合 四十七圓
酵母劑 一種 五圓五十錢
滋養强化劑 一種 五十二圓
호르몬劑 二種 一種 千六百圓 一種 千二百圓

本社의藥劑가肺病과 肋膜炎에如何한有效한가를는구라도곳알게되는것은食欲이增進되고排便의調整體重의增加結核熱의解熱기침의緩和痰의減退等으로이것은무엇보다도回復期에들엇다는證據임으로放心말고養生하지안으면아니된다 連服하야藥效가나타나기始作하면 體重이날마다날마다增加됨으로 놀래어보시라。

特製治肺劑(八日分)十九 德用(十六日分)十[illegible]
別製治肺劑(八日分)十五 德用(十六日分)二十八
有田血液藥 四圓

京城版

冠嶽山의綠化工作—
民營砂防을施工
當局도十五萬圓을던저서 助成工事를實施

【永登浦】 대경성의 백만부민의 유일한 휴락경으로서 전조선에자랑할만한 임대유원지를건설하고저 시내 흑석정(黑石町)명수대(明水臺)방면의 유지들의발의로 다대한경비와 노력을앗기지안코 도로의 부설 각종휴락장 상록의 식수 기타 미화공작을진행하는터이고 일편도당국에서도 산림녹화, 궁민구제목표로소화구년이래 총공비이십만원으로 실업계획의 대사방공사를 실시중이든바 원래 국영사방공사로 말하면 보안림편입을 전제로하는것으로서 일단보안림에 편입되이상에는 아모리 민유림이라고할지라도 삼십년간은 림산물의 채취를 절대금지할뿐아니라 삼십년을 경과한다고 할지라도 림산물의 수입을 반분바게할수가 업슴으로 소유자의 립장으로 림야리용상 여간한 불리가 아님으로 못처럼 계획하고잇는 원유지 건설상 큰난관이라하야 십구일오전 십일시부터 관악산소재 림야소유자 륙십여명은 시흥군청(始興郡廳)에 집합하야 소창(小倉)군수를 의장으로 추천하고 관악산녹화민영사방조합(冠嶽山綠化民營砂防組合)을 조직하고 규약의제정과 좌와가튼 의원선거를한후 금후적극적으로 관악산일대를 지상락원으로 만들어 장래백만부민은 물론 대경성을무대로하고 외래하는 각방면인사들의 일대위안휴락경을 현출코저 대대적활동을하기로 되엿다는데 이와가티원대한 리상적계획과 의의기픈 회합이 잇슴에대하야 총독부와 도당국에서도 크게 취지에찬동하야 십오만원의거액을 지출하야 조성공사를실시한다고 선명하엿고 도당국에는 도산림과사방계주임(道山林課砂防係主任) 전촌의웅(田村義雄)기사가 렬석하야 격려한바잇섯다는데 금후도 조합의 활동은 크게기대된다고한다

興東學校改築
義捐金이遝至
蠶室里住民의熱誠

【永登浦】 시흥군 신동면 잠실리(始興郡新東面蠶室里)에잇는 사립흥동학교(興東學校)는 이십여년의 오랜역사를 가지고 만흔아동을 교육하여오는터에 작년부터는 종래사학년제로잇는것을 륙학년제로 학년연장까지단행하고 교사의증축등 학교당국자의 노력과 주민들의 열성이 여간아니엿섯는데 이번에 또다시 구교사를 개축코저 수입전에 리영섭(李英燮) 한대흠(韓大欽)제씨와 기타유지들이 모히여구체적협의를한결과 즉석에서 륙백원의 의연금이 들어왓서서 이것을긔초로 즉시개축공사에 착수코저 준비중이라는데 아푸로도 자발적으로 의연금신청하는 유지가만흐리라고한다

開城靑年協議會

【開城】 개성청년협의회는 지난십팔일오후한시에 부청회의실에서 협의회를 개최하고 각학교, 제단체대표 오십여명이 참집한가운데 부윤 권중식(權重植)씨사회하에 좌기와가튼 범의사항을 토의하얏다한다

一、役員決定의件
二、會員에關한件
三、會費徵收의件
四、今年度事業計劃及豫算編成件

日曜講話

◇朝鮮中央基督敎靑年會 午後三時 未定 金正實氏
◇鍾路敎會 午前 人生의因果 卞鴻圭氏
午後 人間苦의解放 梁柱三氏
◇中央敎會 午前十一時 聰者의友 沈明燮氏
午後八時 未定 李慶勳氏
◇南大門外敎會 午前十一時 내敎會 崔允寬氏
午後八時 最善을다하라 金英涉氏
◇朝鮮監理敎聖潔敎會 午前十一時 希望의福音 金洙喆氏
午後時分 軍隊의信仰 李鍾相氏
◇貞洞第一禮拜堂 午前十一時 하나님의저울이라 金鍾宇氏
午後八時 音樂禮拜
◇覺皇寺 午前十一時 涅槃의眞相 朴雪醍氏

仁川市內에猖獗
惡性腸窒扶斯
所管衛生係防疫努力

【仁川】 지리한장마끄테 일적천금의비가나리여 민심이안정되는 형편이나 한발의영향을바더 인천근방의전염병은 창궐하고잇다 최근이십일내에 장질부사만의환자가 륙명이나발생하엿슬뿐아니라 지난십팔일류정(柳町)사번지김명석(金命錫)(二○)은 지난십팔일오후네시경에 장질부사로 판명되야 그즉시 덕생원(德生院)에수용하얏는바 수용한지 불과간이못되야 급사하고 말엇다 이에인천서 위생계에서는 악성을 가진 염병이나 아닌가하야 방금검시중에 잇슬뿐아니라 오는이십일은 도산정(桃山町)류정(柳町)부도정(敷島町)화정(花町)일대에 예방주사를 행하리라는데 일반가정에서도 각별한주의를 하야주기를바란다한다

愛兒急死에衝擊
發狂絶命한乃父
哀話! 父性愛의最後

【永登浦】 한살먹은 어린자식이 뜻밧긔 참사를 하자 이것을목격한 아버지가 미처서날뛰다가 마저죽어버린 가엽슨 사실이잇다 시내영등포정(永登浦町)삼십사번지 배성운(裵聖雲)(二七)이란사람은 시내당산정(堂山町)조선피혁주식회사(朝鮮皮革株式會社)직공으로단녀서 얼마아니되는일급을바더가지고 두내외와아들삼형제를부양하여 오는터에 작년가을 김장철에 그가그공장에일을하러갓다와서 저녁밥먹은후 마루에서 내아들희원(喜園)(一)이를 안고배채밧트로 나갓다가 배채꼬랑이한도막을 어더주엇든것이 일이글러지노라고 목으로 넘어가서 이삼일동안 무진고생을하다가 할수업시 병원으로안고가다가 도중에서 절명이되자 안고가든 아버지배성운은 엇지나 놀랏든지 그자리에서 밋치게되어 대반년동안이나 무당을불러다가 굿도하여보고 소경을불러다가 경도 읽어보고 별별약을 다 써보앗스나 종내낫지안코 드듸여 몃칠전에 죽어버렷는데 그의처 김씨(金氏)(三一)는 남편이 밋처서 날뛰는 바람에 세간나부랭이를 다부서버리고 쓸만한것은 다팔어서 남편병곳치노라고 모조리드러밀어서 이제는 남어잇는 희경(喜慶)(一)이와 희창(喜昌)(七)이 두어린것을 다리고 살어나갈 생도가 마연한중에 처지가 난감하다고 한다

鍍金簪拔去한
헛물켠路上의盜賊

【仁川】 대로변에서금비녀를 탈취도주한사실=시내 송현리(松峴里)팔십오번지 공길용(孔吉用)의자부 김씨(金氏)(一七)는 지난십구일 경성까지왓다가 동막차에 도라오는길에 화평리(花平里)입구에서 괴한이달려들어 금비녀를빼아가지고는 『도적이야』고함을치며 어대론지 종적을감추고말엇다는대 그런중에도우수운일은 도난당한금비녀는 순금이아니라 도금비녀라 피해는요행이적엇스나 전기와가튼범인근일이천부근에 빈번히출몰함으로 인천서에서 엄중수사중이나 외출하는가정부녀들도 가장주의할일이라한다

中等籠球戰績

延專主催와 本社後援의第六回全朝鮮中等籠球大會第二日은 二十日午後二時부터 YMCA코-트에서行한바 準決勝까지의戰績은 다음과갓다(決勝戰續은本紙二面에)

◇第二回戰

徽文33 養正25

【第一次戰】 前年度優勝校 連二等優勝한 養正高普와 徽文高普戰은 同午後二時 二十四分부터 張權, 李惠澤兩氏審判下에 열린바 前半戰兩軍技術伯仲하야 九對九로 同點되엿다가 後半戰에 드러가 徽文姜日東君의 連續得點으로 結局 三十三對二十五로 宿敵 養正을 물리치고 徽文軍快勝 (州임二十分間)

【徽文】		前後反	【養正】		反後前
F	姜日東	4 16 0	F	白南振	1 1 2
F	尹相變	3 6 0	F	金根培	0 6 1
C	黃奎鳳	0 0 0	C	申宗淳	2 4 2
G	申鳳浩	0 2 1	G	元裕諦	2 3 2
G	李明天	2 0 1	G	張聖鈞	0 2 2
		9 24 2			5 16 9

松高34 善隣28

【前12…11、後22…17】

【第一次戰】 松都高普對善隣商業戰은 同午後四時四分부터 金應鎬, 李惠澤兩氏審判下에 開始된바 結局三十四對二十八로松高勝

【善隣】		前後反	【松高】		反後前
F	林伯基	0 3 0	F	馬鍾義	1 0 4
F	金東元	5 6 3	F	金東善	2 2 4
F	林在善	0 0 0			
C	朴元根	2 4 0	C	李俊永	2 15 4
G	李衛衡	2 2 2	G	李鍾昭	1 5 0
G	韓相俊	0 0 0	G	朴正緖	2 0 0
G	朴允燁	2 2 3			
		11 17 8			8 22 12

培材38 道商37

【前18…14、後20…23】

【第二次戰】 培材高普對京城道商戰은 同午後三時二十三分부터 金振秀 洪文吉兩氏審判아래 開始된바 結局三十八對三十七로 培材辛勝 (州임三十分間)

【培材】		前後反	【道商】		反後前
F	崔志善	6 4 0	F	李相勳	2 11 4
F	徐永錫	0 0 0	F	柳基弘	0 4 0
F	金潤昊	8 12 0	F	徐光善	0 0 0
C	河鍾容	4 0 2	C	柳永一	1 4 4
G	成瑀慶	0 0 2	G	李敎永	3 0 2
G	全龍德	0 4 2	G	韓龍憲	1 4 4
		18 20 6			7 23 14

靑學2 京師0

【第四次戰】 靑年會學校對 京城師範戰은 京師軍의 棄權으로靑學이 不戰一勝하엿다

◇準決勝戰

培材29 徽文24

【前17…6、後12…18】

【第一次戰】 培材高普對 徽文高普戰은 同午後五時二十五分부터 金振秀 張權 兩氏審判下에 열린바 結局 二十九對二十四로 培材高普快勝 (州임三十分間)

【培材】		前後反	【徽文】		反後前
F	崔志善	8 4 2	F	姜日東	0 3 4
F	金潤昊	3 4 2	F	尹相變	2 6 0
C	河鍾容	2 2 1	C	黃奎鳳	1 6 0
G	徐永錫	0 0 0	G	申鳳浩	2 2 0
G	成瑀慶	0 0 0	G	沈禮澤	0 0 0
G	全龍德	4 2 0	G	李明天	2 1 2
		17 12 5			7 18 6

靑學44 松高24

【第三次戰】 松都高普對 靑年會學校戰은 同午後六時二十分부터 丁相九、洪文吉兩氏審判아래 開始된바 結局 四十四對二十四로 靑年會學校가 得勝하엿다.

【靑學】		前後反	【松高】		反後前
F	鄭津東	4 4 2	F	馬鍾義	3 4 0
F	金慶福	4 0 3			
F	姜允鎭	0 4 0	F	金東善	1 6 0
C	崔重鎬	4 5 0	C	李俊永	3 4 7
G	李應斌	4 4 1	G	李鍾昭	2 0 0
G	金萬壽	7 4 3	G	李熙景	0 0 0
			G	朴正緖	1 1 2
		23 21 9			10 15 9

戰前豫想一蹴코 슈메링KO勝
黑人루이스敗退

【紐育十九日發同盟】 全米國拳鬪界의 黑人『죠-·루이스』對獨逸『막스·슈메링』의 拳鬪十五回戰은 十九日午後十時 양키-스타디엄에서 擧行한바 戰前의 豫想을 깨트리고 獨逸의『슈메링』選手는 十二라운드에드러가 黑色의爆彈『루이스』를 너머트리고 堂堂히KO로勝利하얏다 이리하야『슈메링』選手는 世界選手權保持者『뿌라독』과의 挑戰權을 獲得하엿다

養正陸上合宿練習

養正高普陸上競技部에서는 今夏大阪甲子園에서 열리는 第二十二回 全日本中等校陸上競技對校選手權大會에 出戰코저 來二十二日부터 二十日間 黃金町六丁目 松島館에 合宿하며 京城運動場에서 猛練習을 行할터이라는바 陣容은 다음과갓다

▲部長 金守基 ▲코-취 安永救 ▲主將 金克煥 ▲選手 白承旭 張聖壽 韓仲植 馬鍾國 李源元 白五鉉 李景載 金徹 金旭鎭 金鍾植

今日의運動

▲庭球=全朝鮮中等校大會 團體戰(午前八時부터一時까지)個人戰(午後一時부터日沒까지)京城運動場及京師兩코-트
▲野球=職業野球團招聘戰 東京세네타스對大阪타이거-스(午後二時) 東京세네타-스對全京城(午後四時) 京城球場
▲武道=大學豫科主催第十一回全朝鮮中等校武道大會 午前八時 淸凉町大豫道場
▲卓球=全朝鮮學生卓球聯盟主催 第一回全朝鮮中等校大會 午前九時 城大醫學部卓球場
▲陸上=城大對九大第八回對校陸上競技 午後零時半 京城運動場
▲籠球=女子籠球大會中央對淑女 師範對一女 進明對二女 同德對龍谷 淑明對女高普 午後一時 齋洞町京城女高普室內코-트

大豪華版 書籍附錄 結婚生活寶典

四六判四百七十頁の豪華美本
花嫁の巻
花婿の巻
中年奧樣の巻
中年の良人の巻

學校나家庭에서絶對로배울수업는結婚生活의秘密을全部公開한것으로在來에잇섯든結婚册과는全然比較할수업는것입니다、이一册만잇스면夫婦의사이가꼭圓滿해지고新婚氣分으로즐거운一生을보낼수가잇습니다、未婚男女젊은夫婦도中年夫婦도至急히一讀하십시요읽은그날부터곳幸福하게되는異常한册으로서性生活의奧義까지傳授한空前의豪華版입니다、『主婦之友』七月號의大評判附錄」!!

死刑を宣告された相澤中佐の夫人の血淚記

永田中將殺害犯의相澤中佐는死刑宣告를바덧다、四人의愛兒를안은夫人의告白은눈물업시읽을수업는最大悲劇!!

氣の進まぬ結婚をして幸福になった夫人の告白

마음에업는緣談으로눈물을흘리면서시집간二人의婦人이생각지안흔幸福을엇은今日의手記發表

一錢地藏緣起秘話 母の罪を償って死んだ少女の哀話

不貞不義한어머니의罪를갑기위하야죽은少女의純情哀話에는누가울지아니하랴

北滿の理想鄕小八家子信仰の村を訪ふ 特派記者

百數十年의예로부터滿洲曠野에平和한感謝의生活을보내고잇는信仰의村을本誌特派記者가訪問한特種記事

戰艦比叡便乘の記 吉屋信子

吉屋信子先生이軍艦比叡에便乘하야生活을詳細히發表大評判

漫才レビュー 空飛ぶ彌次喜多 大辻司郎·橫山エンタツ

人氣의空中旅行記로서大評判이다.

このほか重寶記事滿載

育兒夏の赤ちゃん學校 秘訣畫報

여름에어려운育兒法을徹底的으로親切하게實演指導한色刷大畫報로大評判

魅力ある手の表情と作法(入江たか子)

가장魅力的인손의움즉이는法을銀幕의女王入江たか子가實演한大評判畫報

眞夏の流行化粧の秘訣畫報

化粧이밀리지안는流行의여름化粧秘訣을實演으로보여드린記事大人氣

內職に成功した素人の婦人の實驗

月收百圓부터四五十圓까지의新內職을都會에서나地方에서나適當히發表

肺病を生活苦と闘って治した實驗

三人의어린것을안고生活苦와싸우면서再發한肺病을治療한家庭婦人의手記

タオルと手拭利用の新手藝八種 / 夏向のカレー料理の美味しい作方 / 汗かきの人の化粧法

타올과손수건에만들수잇는新案手藝 季節料理 其他季節向料理法多數發表

主婦之友 七月號

コドモ繪雜誌贈呈

大流行の袋帶五百本贈呈

狩野芳崖の國寶的大傑作 不動明王尊像 (床掛附錄) (竪三尺六寸 橫一尺二寸)

「主婦之友」愛讀者に贈呈する國寶的床掛大附錄

實物大の型紙附錄 眞夏の婦人子供の簡單服十三種の作方

여름에서늘한簡單服의新型十三種의作法을實物大의紙型附錄로發表、어린이에게도簡單히할수잇서서大評判

勸業債券の當籤割增金未拂番號發表

勸業債券의割增金當籤되여잇는이受取하지아니한五千圓以下十圓까지의番號發表

テンプルちゃんの極彩色繪はかき一組贈呈

大評判の傑作小說

人妻椿 小島政二郎
眞實一路 山本有三
男の償ひ 吉屋信子
あねいもと 片岡鐵兵
菩薩の花 子母澤寬

悲しき道化師 葉原邦子主演の名作歌劇物語

世界的名作歌劇『パリアッチ』を葉原邦子のたまご見たて大人氣

定價六十錢 送料十錢

東京神田駿河台 振替東京八〇 主婦之友社

産業

水産試驗費增額 科學的調查로徹底
海産資源開發에邁進

總督府에서는 水産事業振興策에 對하야 玆一兩年來 銳意研究를 進行하야 이미 그一部는 實行에 옮기엇는데 三方 海로써 둘레싸운 朝鮮의 海産資源은 無盡藏 産資源과 相俟하야 決코 輕視할수업는바가잇슴으로 明年度 다시一層 이開發에 努力할 方針이다 朝鮮水産事業은 長足의發達을 보엿다하나 그資源開發에 對하야서는 尙今科學的 調査에 徹底를 缺하는바가 不少함으로 總督府에서는 十二年度에 水産試驗費를 될수잇스면 現在의倍額程度로 增額하야 漁撈、製造 兩方面에 亘하야 科學的調査의 徹底를 期하야 朝鮮水産界의發展躍進에 邁進할方針이라한다

緬羊增殖에 陸軍遂進出
十個年에百萬頭目標

日滿貿易戰이 展開되고잇는이때總督府의 南棉北羊政策을軍部에서 積極的으로 援助하기 爲하야 그 實情調査에 任한 製絨所長 鹿野 一等主計正이 十八日 午後三時二分着列車로 來京하얏는데 車中 如左히 말하얏다

日本內地의 緬羊飼育은 大正六年 第一回計畫을 樹立하고 最近은 昭和六、七年부터 旺盛하야저 東北六縣의 冷害地農家가 副業으로 平均二頭가량식飼育하고잇다

緬羊의 現在數는 日本內地五萬頭朝鮮約一萬頭인데 이로는 陸軍平時의 所要量의 十分之一에 不過하다 戰時를 생각하면問題가되지안는다 이重要한 軍需品을 滿洲一國에 依存하고잇슴은 實로 危險한狀況임은 이번 日滿貿易戰에依하야 現實로 아릿슬것이다 朝鮮이 樹立한 計劃도 이러한것을 豫見하고한것이나 數量이 非常히적음으로이를 契機로 軍으로서는 더욱 活潑한 增産을 希望하는터이다 日本內地는 農林省 各外地는 拓務省에對하야 陸軍으로서의 希望을 述하고 援助하고저한다

過去二、三年 朝鮮의 產毛를 購入하고잇는데 品質이 日本內地보다 못하다 그는 飼育管理生産이 납부기때문에 一頭十圓가량採取되는것이 五、六圓에서 띄採取못하는 狀況으로 實際의 狀況을보아 參考가될것을 말하려고한다

總督府、東拓의 當事者와 맛나 實際의 狀況을 듯고 陸軍의 計劃을 樹立하려고생각한다 現在數를 數倍로하면 얼마나한 資金을 要할는지 滿洲의 例와 日本內地의 例와 對照하면 推定될줄안다

滿洲로부터의 輸入이 杜絶된때는 뉴-질란드、北米、南米、南阿等으로부터 羊毛를 사게될터인데 적어도 十個年計畫으로 軍部의 平時所要量을 充當할수잇는 程度의 目標를樹立하고십다 二萬五千頭를 日本內地와朝鮮에서 每年購入하면 百萬頭가 됨으로 平時의 需要量에는 餘裕가잇게된다

日本國民은 羊毛를 濫費하고잇다 輸入羊毛八十萬俵中十七八萬俵는『모스링』이라든가『세루』等에 使用되고잇다 이는 改良하야 가지안흐면 안될것이라고 생각한다 이번과가튼 事態는 羊毛濫費에對한天譴이다 이로부터 滿洲로부터 羊毛를 살뿐만아니라 開毛의 再禁도 考究하지안흐면 안된다 이對策으로 開毛의 輸出禁止를商工省外務省에 要望中이다

商議의要望과 總督府의處理
◎最近數年間의經過

▲東海岸線鐵道의 敷設促進을 要望함(昭和十年六月廿七日要望)

◇理由

朝鮮第二의 幹線인 東海線은 昭和二年以降 十二個年計畫으로 그敷設에 着手하얏스나 需來財政難과 北鮮方面의 鐵道敷設이 急을要하는 理由에依하야 그完成期는 二個年延長을보아 昭和十五年이 되지안흐면 全線의開通을 볼수업게되엿다 그리고昭和二年부터 今日까지 過去九個年間에亘하야 本線敷設의 實績을보면 全朝鮮六百二十九粁에對하야 僅僅二百四分에 該當하는 路線이 營業開始(東海中部線을 挾軌營業의 部分을除함)를보앗슴뿐으로 殘餘의七割六分은 今後五個年의 短時日로써 그完成을 促進시 狀態에 잇다 勿論 當局은 本線의 重要性에 鑑하야 目下 南北兩方面으로부터 漸次 路線工事를 進行하고잇다하나 大局으로보면 此等의 進行工事는 局部的이오 또그進捗의 速度도 亦是極히 遲遲한 觀이잇다 東海線一帶가 農產、林產、水產等의 貴重한 天然資源이 豊富한것은 새삼스러이 贅說을 要치안는바이며 此外 豊富한 天然資源의 開發은 近時 曾目할바가 잇서서 이미 東拓火力十一萬五千키로의 三陟發電所의 設立을 비롯하야 大陟炭田의 開放等 各種企業이 續續跟進하야 計劃을 보게되엿는데 此等地域의 交通이 가장 不便한 故로 地方에 尙今本線의 全通을 보지못함은 產業開發上 遺憾이 不少하는바이다 따라서 本線의 早期的敷設促進을 當局에 要望하는바이다

▲處理意見 完成年度는昭和十六年度豫定이나 要望의趣旨를 參考함이다

▲朝鮮鑛業의 地에 鑛山監督局을 設置하기를 要望함(昭和十年六月二十七日要望)

◇理由

最近數年來各種鑛山의 出願件數는 逐日激增하야 昨年度와如함은 九千四百四十七件의 多數에 及하야 現在의 殖産局鑛山課만으로서는 圓滑敏速한處理를 하기어려운 實情에잇다 由來 鑛山의出願에對한 處理方法과如함은 가장敏速을 要하고 또 그 指導獎勵監督에 對하야서도 細心周到하지 안흐면 到底히 所期의 成果를 期키 不能하다 日本內地에 잇서서는 벌서 五個所의 鑛山監督局을 設置하고 事務를 分掌하고잇슴에 反하야 出願件數에잇서 日本內地에 지지안는 朝鮮에 아직 그 實現을 보지못하얏슴은 鑛業의 振興上 遺憾에 不堪한바이다 따라 國家資源開發의 見地에서 速히 朝鮮鑛業의 指導統制를 爲하야 鑛山監督局의 設置를 要望하는바이다

▲處理意見 鑛業行政의 圓滑한 運營과 鑛業의 指導監督上 鑛業行政機構의 擴張에對하야서는 아직 考究를 要하는것이잇서 調査研究中이다

蘭自由市場의 機能을縮少
大邱의業者大打擊

京城蘭自由市場의 閉鎖로 存廢의 岐路에서게되어 世人의注目을끌던 大邱蘭自由市場은 今後 一個年間 存續하기로 決定되바 仲買人은『道外搬出에는 知事의許可를 要한다』이라는 條項과 日本內地에 移出을 認可안한다는 道의方針에依하야 例年과가튼 移出은 全然不可能되는데 一方製糸會社는 製糸協會의 命令이잇서기때문에 仲買人으로부터 購入하기를 躊躇하는 關係上 仲買人은 大打擊을바더 例年과가티 共販에 對抗하야 積極的으로 買進하는業者가 殆無하며 또仲買人들이 사는價格이 共販價格과 大差가업는 狀態이어서 蘭生産者도 從來와가티 일부러 大邱까지 搬出하야도 利益이업다한다 그리고 大邱府內十六日의 自由市場相場은 三圓六十錢가량인데 共販에서는 三圓六十六錢으로 여긔에다 大邱까지가저오는 諸費用을 加算하면 일부러 大邱까지 가저올만한 價格의 差異는 못된다고한다 이러한關係로 自由市場의 機能이 크게 減少되엇슴으로 仲買人들은 그 對策에 腐心하고잇다한다

金肥消費額激增
價格의騰貴와施用의增加로 今年度六千五百萬圓을推算

朝鮮內의 金肥消費는 玆數年來 飛躍的으로 激增하야 昨肥料年度에는 消費高가 一擧 五千萬圓을 突破하얏는바 今肥料年度(十年八月부터十一年七月)에는金肥價格의 騰貴와 施用의 激增으로 다시 一千五百萬圓餘의 增加로되어 實로 消費額六千五百萬圓으로 推算되다 이를 主要肥料別로보면

▲硫安 消費量三十二萬瓲인데 그中 朝窒品二十四萬瓲 輸移入品八萬瓲으로 價格三千二百萬圓에 達하얏다

▲石灰窒素 前年度三萬三千瓲의 消費가 今年度는 四萬五千瓲으로 增大하얏다

▲過燐酸石灰 消費 十五萬瓲을 超過하얏는데 此中 三十度物二萬瓲에 達하얏다 燐酸加里도 施用이 增加하야 一萬瓲에 達하얏다 同化成肥料도 硫燐安을 合算하야 六萬瓲에 達하얏다

▲豆粕 前年度에比하야 一萬瓲減의 五萬瓲이다

▲鰯粕 二萬瓲의 消費가잇섯다

等으로 繼續하야 激增傾向에잇다

硫安需要增加

今年度는 日本內地、朝鮮모다 硫安의 需要가 豫想以上으로 增加하야 朝鮮窒素는 需要最盛期에 當面하야 製品에 奔忙한바 現在의工場能力으로 全的操業을 繼續하야도 七月十五日에는 在庫가업서질 貌樣으로 現在까지의 出庫狀態로보아 今年度硫安供給不足을未免하리라고 朝窒에서는말한다

江原道栗栽培獎勵

江原道에서는 農家更生計劃에伴하야 栗樹의 增殖計劃을 樹立하고 各郡에 對하야 通牒을 發送하엿는데 이것은 農山村의 休閑地를 利用하야 容易히 植栽할수잇스며 收穫物은 農山村의 補充食料가 될뿐만아니라 販路도 자못 廣大하야 農家更生促進上 一助가되는것으로 그方法은 當農家全部에 一戶平均 十株를 植栽케할 計劃인바 同計劃實施期間은 明十二年부터 同十九年까지 八個年으로 植栽合計는道內 全部으로 다음과가튼 數字라고한다

昭和十二年	一七八、四九〇
同 十三年	二五〇、七二〇
同 十四年	三二三、一八〇
同 十五年	一五九、七七〇
同 十六年	一六一、九一〇
同 十七年	一六二、〇七〇
同 十八年	一四〇、四〇〇
同 十九年	一四〇、四〇〇
合 計	一、五一六、〇九〇

春繭共販消息一束

▲寧越 寧越郡農會에서는春繭共販을 左記의 日程과 場所에서 開始한다는데 繭價는 二十五掛內外이라고한다

寧越 六月廿日—七月一日
酒泉 同上
徐田 六月廿二日—七月一日
講林 同上

▲永興 咸南永興에서는 例年과가티 春繭共同販賣를 來二十八日부터 七月末까지 施行키로되엇는바 販賣場所別 共販期間은 다음과갓다

洪仁面 雲師里農會共同販賣所 自六月二十八日 至七月三十一日
鎭師面事務所構內農會共同販賣所 自七月一日 至七月三十一日
宣興面事務所構內 共同販賣所 自九月一日 至九月三十一日
鎭德面事務所構內共同販賣所 自七月一日 至七月三十一日
橫川面事務所構內共同販賣所 自七月一日 至七月三十一日

▲安東 慶北安東郡內의 春蠶掃立枚數는 一萬一千枚인데 今年은 마침 天候가 良好하야 春繭收穫豫想은 三萬五千貫이라는데 價格은 ▲特等 三圓二十二錢 ▲一等 二圓九十五錢 ▲二等 二圓六十七錢▲三等二圓四十錢▲四等 二圓十二錢으로 安東郡內市場 六個所에서 共同販賣를 開始한다는바 場所와日程은 다음과갓다

安東邑 自六月十七日 至六月二十八日
禮安市 自六月十八日 至六月二十八日
豐山市 同上
臨東市 同上
豐泉市 同上
吉安市 同上

蘭自由賣買를 一切로取締
永興郡에서共販强化

【永興】 咸南道에잇서 特產物로 有名한 永興明紬는 漸次品質이 低劣化하고 製絲技術이 不足한 機業家가 自家乾繭으로 製絲하기때문에 製品이 不統一한 關係上 一般消費地에서 外地品에 壓倒되는 傾向이 不無함으로 永興紬의 聲價가 世人의 腦裏에서 사라지고 말 念慮가 有할뿐아니라 賣出數量이 漸漸減少하야감을 늣기고 잇다 이對策으로서 生繭은 共同販賣에서 買入하야 製絲하는 同時 自由賣買는 嚴重히 取締하며 品質을改善하고 製品을均一化한다는 口實미테서 지난六 日 午前十一時에 郡農會議室에서 各面長과 關係者諸氏의 會合가 開催되야 左記와가튼件을 決定하얏다한다

一、生絲을 買入하야 製絲하는것은 時價로 機業家에 賣渡하도록할것
一、製絲家라할지라도 組合員以外에서는 購入못함
一、産繭을 販賣치안는者에게는 生絲를 賣渡하지아니함
一、明紬原料絲는 組合員에 限함

馬政計畫中에 濟州島編入
軍에서總督府에要望

總督府의 第一期馬政計畫과 呼應하야 朝鮮軍에서도 國防上의 見地에서 積極的馬産計畫을 세우고저 六月上旬부터 一週間에 亘하야 吉村軍獸醫部長이 朝鮮馬數의 過半을 占하는 全南濟州島에 出張하야 牧場을 中心으로 詳細히 調査하고 이지음 歸京하얏는데 同島는 左의 諸條件으로보아 馬產의 最適地인것이 確認되엇슴으로 軍으로부터 總督府의 馬産計畫中에 濟州島를 編入하기를 要望하게되엇다

▲取扱者가 馬에 익다
▲猛獸毒虫害虫이업다
▲氣溫이 馬에 適當하다
▲牧場이 넓다
▲草가 豊富하다

그리고 今後의研究項目으로서는 在來種의 改良日本內地 優良馬의 移入 原馬와洋馬의 交配等인데 同島는 水가 不足함으로 水脈의 研究 牧場地帶內 給水場의 施設 森林地帶의 一部를 牧場地帶로 開放 牧場地帶의 植樹等이 目下의急務라한다

朝鮮物産에快報
罐詰類、鰮鰊의燻製、豆油等 埃及에서取引을依賴

埃及아레산드리아의 東方貿易會社로부터 이지음 朝鮮商議에 朝鮮産 罐詰類、鰮鰊의燻製、豆油、硬化油、그他의 商品을 大量으로 取引하고십다는旨 紹介를 依賴하야왓슴으로 同會議所에서는 熾烈한 世界貿易戰의 今日 깃분消息이라하야 極力 關係方面과 折衝한後 依賴에 應하려고 準備中이다

高周波重工業 四萬噸을製錬

日本高周波 重工業의 城津工場은 이미 敷地買收를맛치고 近近 着工할터로 今年四月頃부터 操業할豫定인데 第一期 計畫은 四萬噸의 製鍊으로 進行할터로 利原鑛山의 貯鑛六十萬噸의 粉鑛을 處理하기로 되어잇다 그리고 第二期計畫은 十萬噸을處理할豫定이다

春繭取引市勢 (農林局發表)

月日	場所	種別	最高 圓	最低 圓	買訓 圓	掛目	數量 貫
六·五	全北錦山	白	三·四〇	三·二〇	三·三六	六·五	二三六·三六〇
六·六	〃	白	三·四八	三·二〇	三·四〇	六·五	五七二·六〇〇
〃	全南潭陽	白	三·四四	三·三二	三·三六	三·〇	八九四·七七〇
六·七	忠北沃川	白	三·五五	一·九九	三·二五	六·〇四	一·三二五·〇〇〇
〃	全北井邑	白	三·六一	三·三五	三·三一	六·〇五	二六四·〇〇〇
〃	全北錦山	白	三·五〇	三·二〇	三·三九	六·五	九四·〇七〇
六·八	全北完州	白	三·六六	三·〇〇	三·四三	六·五	二〇六·〇〇〇
〃	慶南密陽	白	三·五〇	三·二〇	三·一〇	六·五	二九七·五五〇

보리타작

山羊飼育法 (下)
그管理는이러케하라

妊娠中의 處理=妊娠初期에는 營養을 攝取케하기 爲하야 濃厚飼料 例컨대 燕麥、大麥割、麩、大豆粕、豆腐粕、亞麻油粕、馬鈴薯、人蔘、大根、蕪菁、甘藷等等 그地方에서 엇기쉬운것을 普通飼料中에 平常보다 좀만히 加하야 줄必要가잇는데 分娩一、二個月前부터는 反對로 多少濃厚飼料를 덜주어서 營養을 적게함이 安全하다 늣게까지 羊體가 肥大하면 弱한 새기를 産出하기쉽다 그리고 妊娠中은 時時로 骨粉을 주는것이 조타 妊娠中에라도 天候가 조흔날은 太陽이 잘쪼이는 運動場 或은 마당 堤防等 適當한 場所에 매어두어 운동일 自由로 運動을 시킬必要가 잇는데 分娩期가 接近하여오면 一、二時間가량 運動을 식힘에 꼿치고 그後는 靜穩한 舍內에서 飼育함이 조타 그리고 運動場은 수컷이나 다른動物 例컨대 犬等이 接近하지안는 閑靜한 場所를 選擇할지며 時時로 솔이나 粗布로 皮膚를 摩擦한다 그다음 分娩後의 搾乳에 익게하기爲하야 分娩 二、三週間前부터 時時로微溫湯으로 乳房을 씻고 摩擦(實際搾乳는 하지안코 짜는 흉내만 낸다)하는것은 特히 初姙羊에 必要하다 그러나 이때 만약에 乳房이 非常히 膨脹하는 境遇는 每日二、三回搾乳하여주지안흐면 안된다

그리고 姙娠中 飼料는 朝夕으로三回주는데 고사히에 間隔이生기나 草나乾草를運動場에던저주어조라

分娩=姙娠期間은 通常 百三十五日 乃至百六十日 平均百四十九日인데 分娩期가 接近하야오면 姙山羊은 舍隅等에 숨기를 조화하며 배가 膨大垂下하고乳房이 부러서 물가튼乳汁을分泌하며 陰部도 膨大하야 粘液을 分泌한다 이와가튼 徵候가되면 擧動이 不安하야 藁等을 脚下로 긁어모흐므로 藁等을 充分히 깔고 閑靜한 舍內에 母羊을 둘기는것이 조타

이러케하면 얼마안지나서 陣痛을 始作하야 起臥이 頻繁하고 鳴聲을 發하며 羨尿를亂放하나 大體는 安産을 하는바 胎兒는 前肢의蹄、頭의順序로 約二時間半에 第一仔、다음三、四十分後에 第二仔를 낫는데 初產은 一仔가만타

낫뒤에 배시꼽(臍帶)이 끈허지지 안을 境遇에는 배시꼽에서부터 四、五寸가량되게 끈허준다 이러하면 大槪 母羊은 仔羊의 體를 할러서말리우는데 할러주지안는 境遇에는 곳軟布로 씨서줄必要가잇다

그러고 分娩後二、三十分後에는 後胞衣로 곳除去하고 母山羊의 臀部나 汚染된 部分을 綿布에 溫水를 추겨서 씨서주고 그他더러워진 藁等은 가라내어 室內를 便潔게할必要가잇다

分娩後의 處理=分娩後 諸般處理가되면 곳 仔羊에 母乳를授與하는데 一、二回의 仔羊으로는 到底히 정을다먹을수업슴으로 一日에 三回乃至 四回 時間을 定하야 搾乳할必要가잇다 그러나 最初一週間의 乳는 사람의 飮用에 不適함으로 全部 버리지안흐면 안된다 그以後는 一日二回 乃至 三回가량 仔羊이머는 外의餘分을搾取利用한다 一方 母羊에는 分娩後 三、四日間은 消化가잘되고 滋養分이 豐富한 飼料를 充分히주어서 疲勞를 回復식히기에 努力할것이오 낫이라도 너무 光線이 直射하지안코 또隔間風이업는곳에서 人畜이 너무接近치안토록하고또 큰音響이나지안케할것이다 그後는 仔羊과함께 낫에는 舍外에 내노아 日光浴과 適當한 運動을시키는것이조타

離乳와 幼羊育成

生後二週間이되면 細山羊은母羊의飼料에 입을대게됨으로 이때부터 一羊에는 靑草나 麩가튼것을 少量식 給與하야 漸次 分量을 增加하는데 五週間後에는 母羊으로부터 分離시켜서消化가잘될 飼料를 주면서 一日에 三、四回 六、七週間後에는 一日에 二、三回가량 授乳하야 漸次로 授乳回數를 減少시켜二個月 乃至三個月半가량으로 離乳하는데 普通은 二個月後이면 完全히 離乳하야도조라

그리고 이때부터는 靑草、乾草、麩等을 主로 거긔에 豆腐粕、油粕、大根、人蔘、蕪菁、甘藷、馬鈴薯、靑菜等의 根菜類、食鹽、燐酸石灰等을 左의比例로 一日二、三回줌이조라 麩八勺乃至一合、豆腐粕六勺、乃至一合、亞麻油粕 三分之一勺、食鹽燐酸石灰는 極히少量 거긔에 乾草二、三十匁나靑草百匁가량을 間間히 주는데 草가잇는場所에매어둘때는 多少 그量을 적게주는것이 安全하며 幼少時에는飼料를 過分히주지안토록 注意하지안흐면안된다 그래서 時日을 經過함을따라 漸次增量할 必要가잇스며 生後六個月가량後부터는 母羊과同樣의飼料를주게된다

搾乳方法

山羊乳는 普通朝夕 또는朝夕二回 乃至 三回 分娩後一週間後부터 次回의 分娩二、三個月前까지 一定한 時間을 定하야 搾乳를 行하되 一滴도남기지안케 搾取하지안흐면 乳量이 減少되거나 病에걸리기쉬우므로 注意하지안흐면안된다 그러고 小羊은 產後에 五合或은 되면 二產以後에는 一升、三四 以後에는 一升二、三合乃至 五合으로 漸次增加한다

于先 搾乳에잇서서는 皮膚나其他더러운部分을 솔로 려내後에 高가 二尺가량되는 臺에올려노코 (臺가업스면 그대로도조라) 溫湯으로 布片을 적시어乳房을 씻고 淸潔한『그릇』을 乳房미테 노흔後 山羊의 左側에서 搾乳한다 爲先 右手로 乳頭를 쥐는듯이 손을가저다가 食指와 母指사이에 끼우고 눌러짜낸다 이때 乳頭를 잡아당기면 젓이 안나오게됨으로 좀 乳房을 우으로 밧드는듯이하고 짬이 有利하다 一週間쯤하면 익숙하야지나 그前에 搾乳方法을 배와두면 더욱조라 그러고 搾乳後에는 乾燥한 布片으로 乳房을 씻는것을 이저서는 안된다

짜낸乳는 寒冷紗로 바러서 남비나 其他 그릇에 넣코 攝氏七十度로 三十分間 八十度 로 十五分間 加熱殺菌한다 寒暖計가업는境遇에는 適當한瓶에 乳를너허 沸騰한湯中에 五分 乃至 十分間가량 담거두면 이것으로도 完全히 殺菌되는데 殺菌後에는 되도록 速히飮用함이조라

家畜과野獸 交配種研究

【長野縣 電】 畜業試驗場 上田支場에서는 家畜과 野獸의 交配에依하야 優良種의 產出하려고 研究中이든바 最近 그實驗에잇서서 右記의 目的을 達成할수잇는 可能性을 發見하엿다한다 即野生의 天然獸과 進化된 家畜과를 交配한 雜兒는 자못 溫順한家畜의 性質을 具現하야 產毛도 거의家畜에갓가운 豊富한것을產出할뿐만아니라 强健性이 잇는 것이 證明되엇다 今回의研究를 基礎로하야 將來 新品種을 만드러 내어서 從來 畜業地로 不適當하던 特殊地方에 이强健性의畜兒를 普及하려고 目下繼續研究中이라고한다

平南道養蜂獎勵

平壤의 養蜂戶數는 現在 相當한 數에 達하고 養蜂의 商去來도 隆盛하여가는바 道當局의 아직 徹底한 統制가업는 關係로 養蜂者와 需要者間의 商去來에잇서 仲介人의 跋扈를보게되여 一斤에對하야 飼養者의 收益은 겨우 五十錢가량이든것이 昨年中에 朝鮮農會의 斡旋으로 孟山郡에서 一千斤의 去來를 成立식히여 斤平均 一圓八錢의 收益을보게하엿슴으로 道當局에서는 今年度부터는 農村의副業으로 正式獎勵를 加하게되엇는바 特히 山間部에는 飼養에 適當한 野生花草가 豊富함으로 一郡一千斤生產은 容易하리라하야 多大한 囑望을가지고잇다

稅關長會開催
七月十三、十四日兩日間

稅務監督局長會議에 繼續하야 朝鮮內 各稅關長會議는 七月十三十四日의兩日間 總督府第二會議室에서 열고다음의 事項을附議키로 되엇다고한다

一、現行關稅制度及 稅關機構의 改革에 關한意見
二、最近國際經濟情勢의 變化、朝鮮의 產業勃興及 對滿貿易의 進展狀況을 보고 貿易上 考慮를 要한다고 認하는事項 及關稅行政上施政 또는 改善을 要하다고 認하는 事項

家內工藝製品
京畿道서助長

朝鮮內의 工藝製品이 最近貿易으로 그地步를 着着開拓하고잇슴은 顯著한 事實로 이러한 機運을 一層助長하기爲하야 그 指導改善에 積極的對策을 세울 必要가잇다하야 京畿道에서는目下 具體計畫을 樹立中인바 그 實現으로 工藝의 指導와 同時에 製品의 販賣를 圓滑하기爲하야 此種事業을 併行할수잇게 하는一種의 事業團體의 設置에 關하야서까지도 考慮를하고잇서 來年度에는 거기까지는 가지못한다할지라도 엇떠한 形式으로 던지 具體化할것으로 觀測되고잇다

即 右方針은 農山村에 對해서 家內工藝品外에 比較的副業에 惠澤을밧지못하고잇는 都市에 中産以下에 屬하는 階級의 振興을 目標로할것으로 觀測된다

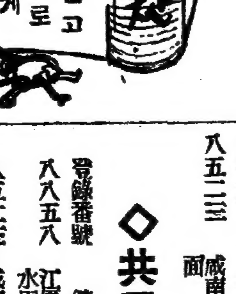

問 小生이 梨、桃를 栽培하옵는데 各其適當한 參考書와 發賣所 振替口座 定價等을 下敎하옵소서 (西畸農園生)

答 東京市日本橋區本町 博文館(振替口座東京二四〇番) 發賣 恩田鐵彌 草野計起著『實驗和洋梨栽培法』定價三圓八十錢 同館發賣 恩田鐵彌著『通俗園藝講義』第三輯 定價一圓四十錢

鑛業權設定·移動

鑛業權設定

登錄番號	鑛種	鑛區所在地	登錄月日	鑛業權者住所氏名
一三〇八四	金銀鑛	平南寧遠郡小白面	五月二十六日	京城府寬勳町 金熙善
一三〇八五	金銀鉛鑛	平北龜城郡東山面 泰川郡西城面	同	同淸進町 代表者 崔燉濟 龜城郡五峰面 車應南
一三一〇一	金銀鑛	全南順天郡[illegible]面	五月二十九日	[illegible] 金宜東
一三一〇二	金銀鑛	同谷城郡[illegible]面、同[illegible]面	同	[illegible] 代表者 崔[illegible] 同 金昌台
一三一〇三	金銀鑛	忠南[illegible]郡[illegible]面 夫赤面、[illegible]面	同	[illegible] 代表者 金[illegible]
一三一〇四	同	黃海[illegible]郡[illegible]面	同三十日	京城府[illegible]町 代表者 [illegible]
一三一〇五	金銀鑛	江原金化郡近東面	同	同[illegible]町 代表者 金[illegible]
一三一〇六	金銀鑛	[illegible]	同	京城府永樂町 中川淳
一三一〇七	同	全南光陽郡光陽面	同	山口縣萩市大字東安古町 代表者 林良雄 慶興郡雄基邑 中村五郎
一三一〇八	同	咸南洪原郡[illegible]面	六月一日	元山府南村洞 裵東燦
一三一〇九	同	平北楚山郡江面	同	碧潼郡碧潼面 代表者 李炳基 同雩時面 李善八

◇鑛業權移轉

登錄番號	鑛區所在地	登錄月日	鑛業權者住所氏名
一〇八八一	忠南洪城郡洪城面 禮山郡鷹峰面	五月二十五日	群山府榮町 姜平國
七三〇三	平北泰川郡東西面 江東面	同二十六日	京城府齋洞町 吳寅昌
一二八四六	同義州郡水鎭面	同	新義州府老松町 同梅枝町 代表者 白[illegible] 義州郡義州邑 李[illegible] 論山郡魯城面 [illegible]

◇鑛業權消滅

登錄番號	鑛區所在地	登錄月日	事項
一〇三七	全北茂朱郡茂朱面	六月七日	取消
九九三三	全南長城郡北上面北二面	同	同
七四三四	慶北星州郡碧珍面 大家面、金水面	同	同
九五九八	同慶州郡江西面	同	同
一〇一〇八	黃海長淵郡薪道面	同	同
一一六六二	同甕津面	同	同
一一五三七	平北楚山郡松面	同	同
九二一四	江原洪川郡洪川面 化村面	同	同
九九四三	同斗村面、乃村面	同	同

◇共同鑛業代表者改定

登錄番號	鑛區所在地	登錄月日	事項
八五二三	咸南新興郡下元川面	五月二十九日	共同鑛業代表者를洪祐宗으로改定함
七六二四	黃海甕津郡興嵋面	同二十七日	京城府壽松町 松本重[illegible]
一一八八二	咸北城津郡鶴西面	同	濟州府浦項洞 佐佐木保

◇共同鑛業權者脫退

登錄番號	鑛區所在地	登錄月日	事項
八八五八	江原寧越郡兩湖面 水周面	五月廿七日	李宣鎬任意脫退함
八五二三	咸南新興郡下元川面	同	金仁植任意脫退함
一二八九八	江原平康郡高揷面 縣內面	同廿八日	白璟煥任意脫退함
七一三五	同旌善郡新東面	同廿九日	吳南宰任意脫退함
八五二三	咸南新興郡下元川面	同	洪承勛任意脫退함

◇鑛業代理人屆

登錄番號	鑛區所在地	鑛業權者	事項
一一四二五	咸南安邊郡瑞谷面	西山吉兵衛	鑛業代業人權達甚解任하고安邊郡瑞谷面朝久野武雄을鑛業代理人으로選定한旨昭和十一年五月十八日屆出
一八七四	慶南咸安郡郡北面	中村嘉平	咸安郡郡北面中村繁夫를鑛業代理人으로選定한旨昭和十一年五月十九日屆出
一一五七一	咸南安邊郡新茅面 江原通川郡鶴一面	金正河	安邊郡新茅面金演經을鑛業代理人으로選定한旨昭和十一年五月十九日屆出
一一四二〇	平北龜城郡方峴面 定州郡高安面		
一一六六九	同龜城郡方峴面、五峰面 定州郡高安面	鄭泰吉	京城府通仁町李東燮을鑛業代理人으로選定한旨昭和十一年五月十九日屆出
九一二七	黃海黃州郡九聖面 永豐面	三菱鑛業株式會社	黃州郡兼二浦邑花田甚三郞을鑛業代理人으로選定한旨昭和十一年五月二十日屆出
一四九〇	咸南永興郡仁興面	住友合資會社	解任하고永興郡仁興面柴田喜一郞을鑛業代理人으로選定한旨昭和十一年五月二十日屆出
一二八六〇	江原三陟郡上長面 慶北奉化郡小川面	三菱鑛業株式會社	奉化郡小川面原庄七을鑛業代理人으로選定한旨昭和十一年五月二十一日屆出
一二九一五	平南平原郡東岩面	日本鑛業株式會社	京城府南山町趙宮朝太郞을鑛業代理人으로選定한旨昭和十一年五月二十二日屆出
八〇九五	平北龜城郡天摩面	大湖義之助	龜城郡天摩面金應浩을鑛業代理人으로選定한旨昭和十一年五月二十二日屆出